

MUNICÍPIO DE SERRA ALTA
ESTADO DE SANTA CATARINA

EDITAL DE PROCESSO SELETIVO N.º 002/2016

21 DE JANEIRO DE 2017

CARGO:
Segundo Professor

INSTRUÇÕES

Este Caderno de Questões contém **20 questões**, constituídas com cinco opções (A, B, C, D, E) e **uma única resposta correta**. Em caso de divergência de dados e/ou de defeito no Caderno de Questões, solicite providências ao fiscal de sala.

Você receberá juntamente com o Caderno de Questões, o **Gabarito**, o qual conterà o **Cartão de Identificação** e o **Cartão Resposta**.

O **Cartão de Identificação** deverá ser preenchido atentamente com **Nome, Nº da Inscrição, Data de Nascimento e Assinatura**.

As respostas do Caderno de Questões deverão ser transcritas para o **Cartão Resposta**, na ordem de 01 a 20, com caneta esferográfica de tinta azul ou preta, de acordo com as orientações de preenchimento abaixo:

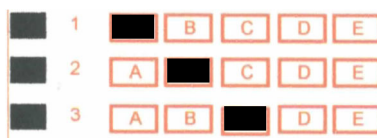

O **Cartão Resposta** é o único documento válido para a correção das provas e o não preenchimento correto implica a anulação da questão. **Não será fornecido**, em hipótese alguma, novo Cartão Resposta por erro de preenchimento por parte do candidato.

O Gabarito é **insubstituível** e de inteira responsabilidade do candidato, por isso não deve ser amassado, dobrado, rasgado ou rasurado.

Durante a realização das provas **não será permitida qualquer consulta a materiais**, sejam didáticos ou eletrônicos. O candidato que for flagrado fazendo uso desses materiais estará automaticamente **eliminado** do Processo Seletivo.

A **interpretação das questões** é parte integrante da prova, não sendo permitido aos fiscais de sala auxiliar na interpretação.

A saída da sala de prova, com a entrega do Caderno de Questões e Gabarito, somente será permitida após transcorrido **30 minutos do início da mesma**.

Ao concluir a prova e o preenchimento do Cartão Resposta, **entregue o Caderno de Questões e o Gabarito ao fiscal de sala**. A não entrega de qualquer um dos itens especificados acima, implicará na eliminação do candidato do Processo Seletivo.

O tempo de duração total da prova é de **3 horas**, incluído o tempo para preenchimento do Gabarito.

O candidato poderá anotar suas respostas no gabarito disponível na última página da prova escrita objetiva para conferir com o gabarito oficial.

Os **3 últimos candidatos** ao terminar a prova deverão permanecer juntos em sala para, juntamente com os fiscais de sala, conferir os Gabaritos, assinar a folha ata e o lacre dos envelopes que guardarão os Cartões de Identificação, os Cartões Resposta e os Cadernos de Questões.

A **desobediência** a qualquer uma das determinações constantes do Edital de Processo Seletivo, do presente Caderno de Questões e de preenchimento do Gabarito, implicará na **eliminação do candidato** do Processo Seletivo.

O **Gabarito Preliminar** e a **prova escrita/objetiva** estarão disponíveis, no dia **23 de janeiro de 2017**, no site www.alternativeconcursos.com.br.

É facultado ao candidato interpor **recurso** contra as questões da prova escrita objetiva através do e-mail recursos@alternativeconcursos.com.br, no prazo de **24 e 25 de janeiro de 2017**.

01) Passe a oração a seguir para o discurso indireto:

“-Faça-me um favor”- pediu-me o rapaz.

- a) O rapaz pediu-me que eu lhe fizesse um favor.
- b) O rapaz pediu a mim para que lhe fizesse um favor.
- c) O pedido do rapaz era que eu fizesse-lhe um favor.
- d) O favor que o rapaz pediu era para mim.
- e) A mim o rapaz pediu um favor.

02) Observe o diálogo abaixo:

-Freguesa: Eu tenho um jardim muito pequeno, cheio de altos e baixos, sem água, cheio de pedras, areia, ervas daninhas e onde bate o sol o dia inteiro. O que o senhor me aconselha?

-Jardineiro: Um guarda-sol, minha senhora.

As vírgulas foram usadas na fala da freguesa e do jardineiro, respectivamente, para:

- a) separar orações e isolar o aposto.
- b) separar termos do mesmo valor sintático e para isolar o vocativo.
- c) isolar expressões explicativas e para isolar o adjunto adverbial.
- d) separar termos do mesmo valor sintático e para isolar expressões explicativas.
- e) isolar expressões explicativas e para isolar o vocativo.

03) A conjunção QUE apresenta diferentes valores semânticos. Indique a oração em que o valor semântico expresso pela conjunção QUE não corresponde ao apontado no parêntese:

- a) Cansados que estávamos, fizemos uma pausa no trabalho. (causa)
- b) Um minutinho que fosse, para ela seria muito. (concessão)
- c) Guardei-os tão bem que agora não sei onde estão. (finalidade)
- d) Bebia que era uma lástima! (consequência)
- e) Os meninos sabem mais História que você. (comparação)

04) Observe a colocação pronominal:

- I. Depois me dirigi ao balcão de informações.
- II. O festival realizar-se-á no final do verão.
- III. Agora ajeite-se e durma!

Respectivamente as orações são exemplos de:

- a) Próclise- Mesóclise- Ênclise
- b) Mesóclise- Próclise- Ênclise
- c) Próclise- Ênclise- Mesóclise

- d) Mesóclise- Ênclise- Próclise
- e) Ênclise- Mesóclise- Próclise

05) Qual o máximo divisor comum (MDC) entre os números 36 e 44?

- a) 16
- b) 192
- c) 96
- d) 204
- e) 4

06) Um cubo possui volume de 4^3 cm^3 , então a área total desse cubo em cm^2 é de?

- a) 36
- b) 104
- c) 96
- d) 288
- e) 764

07) Em um certo campeonato de xadrez houve 18 inscritos. Na primeira fase desse campeonato, quaisquer dois jogadores jogam entre si uma única vez. Então o número de jogos na primeira fase foi de?

- a) 153
- b) 94
- c) 19
- d) 78
- e) 237

08) Cada município tem sua própria Lei Orgânica que define a sua organização política, mas limitada pela Constituição Federal. Os municípios dispõem dos poderes:

- a) Judiciário e Legislativo
- b) Executivo e Legislativo
- c) Executivo e Político
- d) Executivo e Judiciário
- e) Judiciário e Político

09) Atualmente quantos senadores representam o Estado de Santa Catarina no Senado Federal:

- a) Um
- b) Dois
- c) Três
- d) Cinco
- e) Seis

10) Assinale a alternativa que apresenta o nome do maior rio totalmente brasileiro:

- a) Rio Amazonas
- b) Rio Paraná
- c) Rio Solimões
- d) Rio Tocantins
- e) Rio São Francisco

Conteúdos Específicos

11) Ele/Ela acreditava que a educação é uma conquista da criança, pois percebeu que já nascemos com a capacidade de ensinar a nós mesmos, se nos forem dadas as condições. Individualidade, atividade e liberdade do aluno são as bases da teoria, com ênfase para o conceito de indivíduo como, simultaneamente, sujeito e objeto do ensino. Defendia uma concepção de educação que se estende além dos limites do acúmulo de informações. O objetivo da escola é a formação integral do jovem, uma "educação para a vida". O trecho acima refere-se a qual educador (a):

- a) Cecília Meireles
- b) Celestin Freinet
- c) Maria Montessori
- d) Johann Heinrich Pestalozzi
- e) Carl Rogers

12) De acordo com o Atendimento Educacional Especializado e Deficiência Mental analise as assertivas e assinale a resposta correta:

- I. O Atendimento Educacional Especializado para os alunos com deficiência mental deve privilegiar o desenvolvimento e a superação de seus limites intelectuais.
- II. O Atendimento Educacional Especializado não é ensino particular, nem reforço escolar. Ele pode ser realizado em grupos, porém é preciso estar atento para as formas específicas de cada aluno se relacionar com o saber.
- III. O Atendimento Educacional Especializado deve permitir ao aluno elaborar suas questões, suas ideias, de forma ativa e não corroborar para sua alienação diante de todo e qualquer saber.

- a) Somente I e II estão corretos.
- b) Somente I e III estão corretos.
- c) Somente II e III estão corretos.
- d) Somente III está correto.
- e) Todos estão corretos.

13) De acordo com a Lei de Diretrizes e Bases da Educação Nacional, art. 58, entende-se por educação especial, para os efeitos desta Lei, a modalidade de educação escolar oferecida preferencialmente na rede regular de ensino, para:

- a) Educandos com deficiência, transtornos globais do desenvolvimento e altas habilidades ou superlotação.
- b) Educandos portadores de necessidades especiais.
- c) Educandos com deficiência física, deficiência intelectual, deficiência visual e para pessoas com surdez.
- d) Educandos com dificuldades de aprendizagem e desenvolvimento.
- e) Educandos com deficiências, transtornos e necessidades especiais.

14) De acordo com a Lei de Diretrizes e Bases da Educação Nacional art. 58, § 3º, a oferta de educação especial, dever constitucional do Estado, tem início na faixa etária de:

- a) quatro a seis anos, durante a educação infantil.
- b) três a dezessete anos, durante a educação básica.
- c) seis a dezessete anos, durante o ensino fundamental.
- d) zero a seis anos, durante a educação infantil.
- e) cinco a dezessete anos, durante a educação básica.

15) De acordo com a escola inclusiva analise as assertivas e assinale a resposta correta:

- I. Escola inclusiva é, aquela que garante a qualidade de ensino educacional a cada um de seus alunos, reconhecendo e respeitando a diversidade e respondendo a cada um de acordo com suas potencialidades e necessidades.
- II. A escola inclusiva deve contar com a participação consciente e responsável de todos os atores que permeiam o cenário educacional.
- III. A construção de uma escola inclusiva implica em transformações no contexto educacional: transformações de ideias, de atitudes, e da prática das relações sociais, tanto no âmbito político, no administrativo, como no didático-pedagógico.

- a) Somente I está correta.
- b) Somente III está correta.
- c) Somente II e III estão corretas.
- d) Somente I e II estão corretas.
- e) Todas estão corretas.

16) (LDB) De acordo com a Lei de Diretrizes e Bases da Educação Nacional, art. 12, VII, os estabelecimentos de ensino, respeitadas as normas comuns e as do seu sistema de ensino, terão a incumbência de notificar ao Conselho Tutelar do Município, ao juiz competente da Comarca e ao respectivo representante do Ministério Público a relação dos alunos que apresentem quantidade de faltas acima de:

- a) Cinquenta por cento do percentual permitido em lei.
- b) Trinta por cento do percentual permitido em lei.
- c) Sessenta por cento do percentual permitido em lei.
- d) Quarenta e cinco por cento do percentual permitido em lei.
- e) Setenta e cinco por cento do percentual permitido em lei.

17) (LDB) De acordo com a Lei de Diretrizes e Bases da Educação Nacional, art. 62, a formação de docentes para atuar na educação básica far-se-á em nível superior, em curso de licenciatura, de graduação plena, em universidades e institutos superiores de educação, admitida, como formação mínima para o exercício do magistério na educação infantil e nos _____ primeiros anos do ensino fundamental, a oferecida em nível médio na modalidade normal. Assinale a alternativa que contempla corretamente o trecho acima:

- a) 4 (quatro)
- b) 6 (seis)
- c) 5 (cinco)
- d) 7 (sete)
- e) 8 (oito)

18) (LDB) De acordo com a Lei de Diretrizes e Bases da Educação Nacional, art. 26, § 4º, os currículos da educação infantil, do ensino fundamental e do ensino médio devem ter base nacional comum, a ser complementada, em cada sistema de ensino e em cada estabelecimento escolar, por uma parte diversificada, exigida pelas características regionais e locais da sociedade, da cultura, da economia e dos educandos. O ensino da História do Brasil levará em conta as contribuições das diferentes culturas e etnias para a formação do povo brasileiro, especialmente das matrizes:

- I. Indígena.**
- II. Africana.**
- III. Européia.**
- IV. Americana.**

- a) Somente I, II e IV estão corretos.
- b) Somente I, II e III estão corretos.
- c) Somente I, III e IV estão corretos.
- d) Todos estão corretos.
- e) Nenhum está correto.

19) (Constituição Federal) De acordo com o art. 29, III da Constituição Federal, a posse do Prefeito e do Vice-Prefeito será no dia:

- a) 1º de janeiro do ano subsequente ao da eleição.
- b) 31 de dezembro do ano anterior ao da eleição.
- c) 15 de janeiro do ano subsequente ao da eleição.
- d) 15 de dezembro do ano anterior ao da eleição.

- e) 31 de janeiro do ano subsequente ao da eleição.

20) (Lei Orgânica) De acordo com o art. 2º - A, têm os Poderes do Município as seguintes funções:

- I. O Legislativo, as funções legislativas, de fiscalização, controle e julgamento.**
- II. O Executivo, as funções executivas, compreendidas as de governo e de administração.**
- III. O Judiciário, as funções jurídicas, compreendidas as de medias judiciais.**

- a) Somente I e II estão corretos.
- b) Somente II e III estão corretos.
- c) Somente I e III estão corretos.
- d) Nenhum está correto.
- e) Todos estão corretos.